

Informe Financiero y Estados Financieros Consolidados Al 30 de junio de 2011

Boulevard Constitución N° 100, San Salvador, El Salvador, C.A. Tel. 2267-5000

INFORME FINANCIERO TRIMESTRAL – 2011

Índice

1. Antecedentes.....	1
2. Situación de liquidez.....	2
3. Solvencia patrimonial.....	3
4. Calidad de los activos.....	4
5. Créditos relacionados.....	5
6. Riesgos asumidos con la sociedad controladora de finalidad exclusiva....	6
7. Créditos a subsidiarias nacionales.....	6
8. Participación en subsidiarias y asociadas.....	6
9. Operaciones contingentes con entidades nacionales y extranjeras.....	7
10. Apalancamiento.....	7
11. Calce de plazos.....	7
12. Junta Directiva.....	8
13. Información adicional.....	8
14. Estados financieros.....	9

1. ANTECEDENTES

Banco Agrícola, S. A., es una sociedad salvadoreña de naturaleza anónima de capital fijo, constituido en enero de 1955, y que tiene por objeto principal dedicarse a todos los negocios bancarios y financieros permitidos por las leyes de la República de El Salvador. El Banco forma parte del conglomerado financiero cuya sociedad controladora de finalidad exclusiva es Inversiones Financieras Banco Agrícola, S. A.

Banco Agrícola, S. A. consolida sus estados financieros con aquellas compañías en las que es titular de más del cincuenta por ciento de las acciones comunes. Estas sociedades son a las que se refieren los artículos 23, 24, 118 y 145 de la Ley de Bancos, denominándolas subsidiarias. Todas las cuentas y transacciones importantes entre compañías son eliminadas en la preparación de los estados financieros consolidados.

2. SITUACIÓN DE LIQUIDEZ

El coeficiente de liquidez representa la capacidad que tienen las entidades para responder ante las obligaciones de corto plazo. Al 30 de junio de 2011, el Banco Agrícola, S. A. presenta un coeficiente de liquidez del 35.96% (43.82% al 30 de junio de 2010), el cual es muy superior al parámetro mínimo establecido por la Superintendencia del Sistema Financiero, definido en 17%.

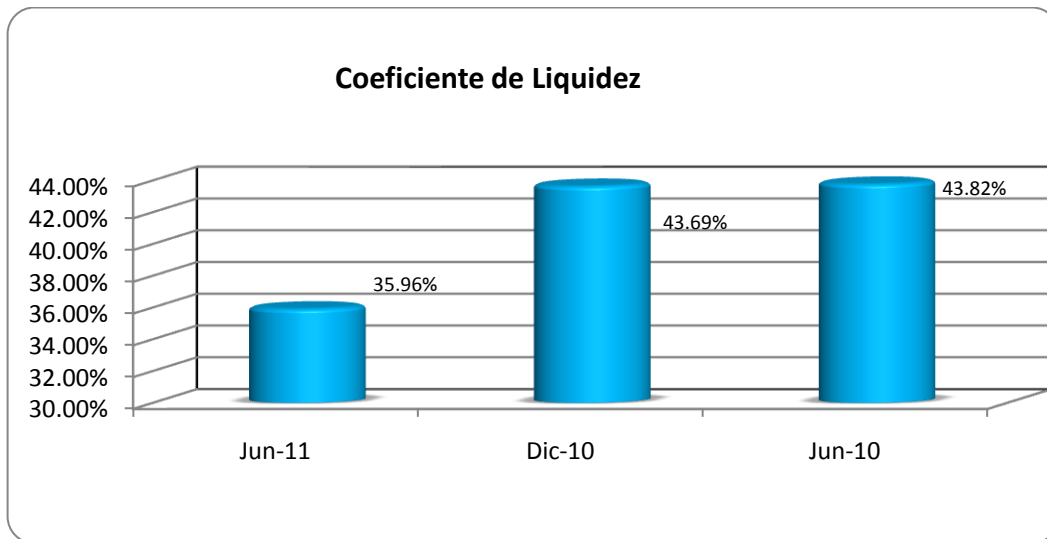

Al 30 de junio de 2011 y 2010, el Banco Agrícola, S. A. ha cumplido en todo momento con el requerimiento de la reserva de liquidez que el regulador exige como cobertura de los depósitos del público.

3. SOLVENCIA PATRIMONIAL

Con el objeto de mantener constantemente su solvencia, el Banco Agrícola, S. A. conserva un adecuado respaldo patrimonial, con lo cual garantiza que el Banco puede asumir riesgos normales de la actividad bancaria, sin afectar a sus depositantes y usuarios.

Por requerimiento legal los bancos deben presentar en todo momento las siguientes relaciones de solvencia patrimonial:

- a) El 12% o más entre su fondo patrimonial y la suma de sus activos ponderados.
- b) El 7% o más entre el fondo patrimonial y sus pasivos.

Al 30 de junio de 2011, el Banco Agrícola, S. A. presenta indicadores del 18.25% y 15.06% (18.02% y 13.96% en 2010), de la relación fondo patrimonial entre activos ponderados y pasivos totales respectivamente, ambos indicadores exceden los límites requerido por la Ley, lo que representa el respaldo patrimonial del Banco respecto a sus activos y pasivos consolidados.

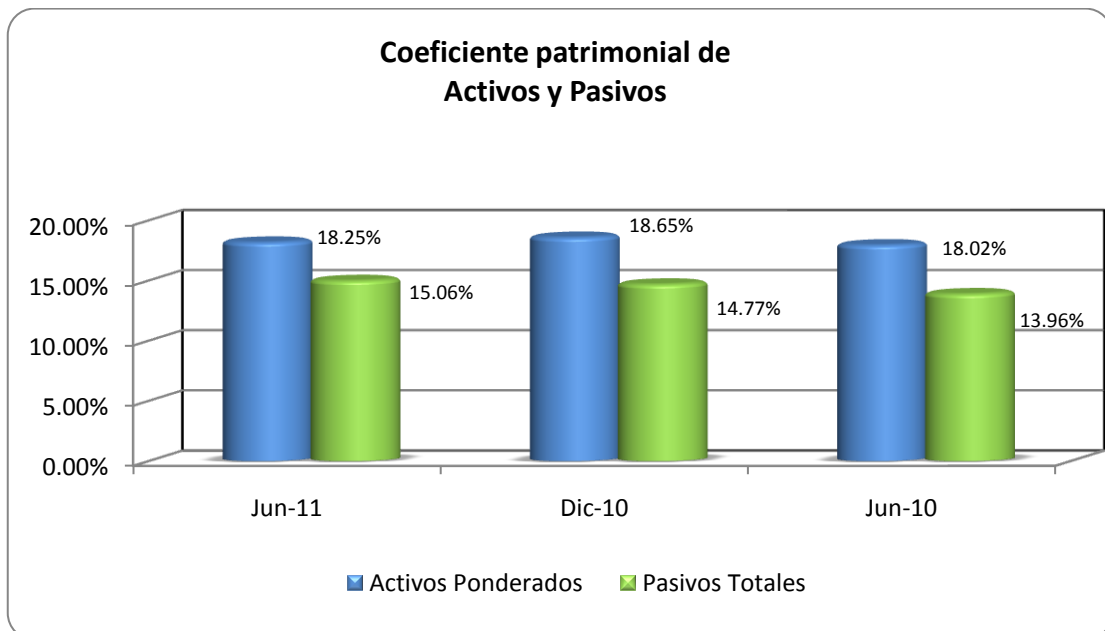

La Ley de Bancos establece que el fondo patrimonial no deberá de ser inferior al monto del capital social pagado, al 30 de junio de 2011, el Banco Agrícola, S. A. presenta una relación del 161.73% (167.82% en 2010), el cual es superior al límite mínimo requerido que es de un 100%.

4. CALIDAD DE LOS ACTIVOS

Al 30 de junio de 2011, el Banco Agrícola, S. A. presenta una sanidad de sus activos de riesgos; es decir la calidad de la cartera de préstamos es adecuada, los préstamos vencidos mayores a 90 días, representan el 3.04% (3.42% en 2010) respecto a los préstamos totales, la cobertura de reservas sobre el total de cartera vencida ascienda al 152% (134% en 2010).

La cartera de préstamos del Banco se encuentra diversificada en los sectores de la economía, según se detalla a continuación:

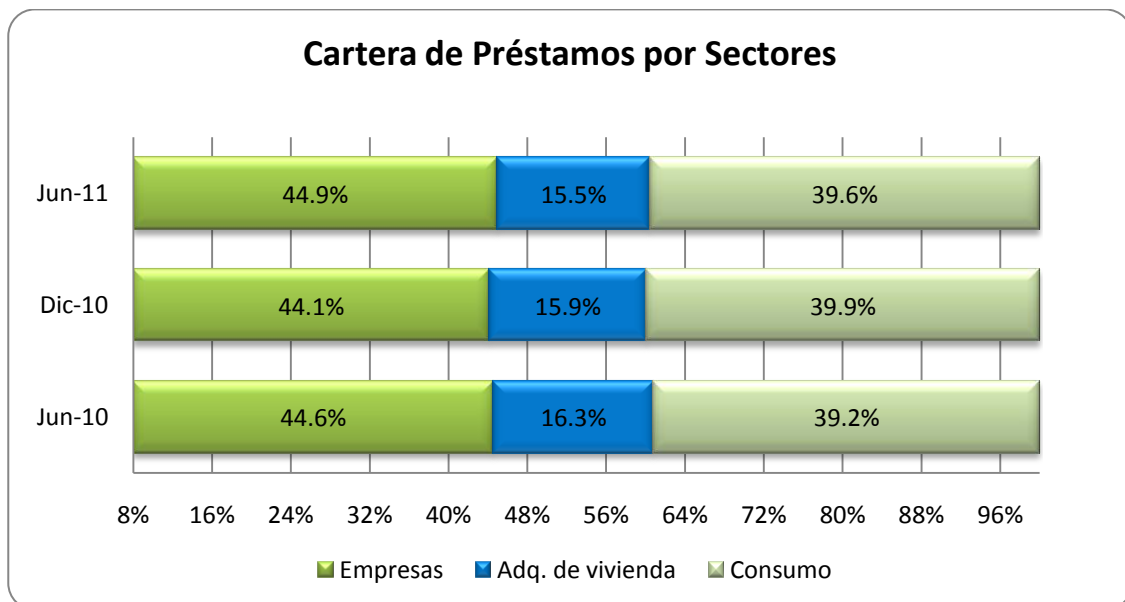

5. CRÉDITOS RELACIONADOS

La Ley de Bancos, prohíbe que los Bancos, así como sus subsidiarias, otorguen préstamos, créditos, garantías y avales a personas naturales o jurídicas relacionadas directa o indirectamente con la propiedad o en forma directa con la administración de la entidad, ni adquirir valores emitidos por éstas en un monto global superior al cinco por ciento (5%) del capital pagado y reservas de capital de cada una de las entidades consolidadas.

Al 30 de junio de 2011, el monto de créditos relacionados (en miles de dólares), ascienden a \$9,275.5 (\$10,003.9 en 2010) y representan el 2.26% (2.46% en 2010) del capital social pagado y las reservas de capital del Banco, dicho monto está distribuido entre 373 (401 en 2010) deudores; así:

Plazo	Saldos	No. Deudores
Corto	\$ 318.4	41
Mediano	1,834.0	170
Largo	7,123.1	162
Total	\$9,275.5	373

Categoría	Saldos	No. Deudores
A1	\$ 8,946.9	356
A2	239.2	10
B	57.9	4
C1	0.7	1
C2	30.8	2
Total	\$ 9,275.5	373

Al 30 de junio de 2011 y 2010, el banco le dio cumplimiento a las disposiciones sobre créditos relacionados antes referidas.

6. RIESGOS ASUMIDOS CON LA SOCIEDAD CONTROLADORA DE FINALIDAD EXCLUSIVA

Al 30 de junio de 2011, el Banco Agrícola, S. A., no posee riesgos de crédito con la sociedad controladora de Finalidad Exclusiva.

7. CRÉDITOS A SUBSIDIARIAS NACIONALES

De conformidad con la Ley de Bancos, el límite máximo de créditos que un banco puede otorgar a sus subsidiarias constituidas en El Salvador, no debe de exceder del cincuenta por ciento (50%) del fondo patrimonial o del diez por ciento (10%) de la cartera de préstamos, el que sea menor. Al 30 de junio de 2011 y 2010, el Banco Agrícola, S. A. cumplió con las disposiciones sobre créditos a las subsidiarias, al conservar la siguiente relación crediticia con subsidiarias nacionales.

Créditos a subsidiarias nacionales	Requerimiento	Relación 2011	Relación 2010
Relación cartera de préstamos	10%	0.006%	0.01%
Relación fondo patrimonial	50%	0.03%	0.06%

8. PARTICIPACIÓN EN SUBSIDIARIAS Y ASOCIADAS

Al 30 de junio de 2011, las inversiones accionarias del Banco Agrícola, S. A. en subsidiarias y sociedades de inversión conjunta (inversión minoritaria) son las siguientes:

Descripción de la sociedad	Giro	Participación
Credibac, S. A. de C. V.	Tarjetas de crédito	99.90%
Arrendadora Financiera, S. A.	Arrendamiento	99.62%
SERFINSA, S. A. de C. V.	Servicios financieros	31.11%
SERSAPROSA	Traslado y protección de valores	25.00%
Garantías y Servicios SGR, S. A. de C. V.	Garantías recíprocas	2.62%
ACH de El Salvador, S. A. de C.V.	Administrar y operar pagos electrónicos	33.33%

9. OPERACIONES CONTINGENTES CON ENTIDADES NACIONALES Y EXTRANJERAS

Al 30 de junio de 2011, el saldo de las cuentas que representa compromisos contingentes (en miles de dólares), asciende a \$191,347.2 (\$210,565.8 en 2010) de los cuales el 83% (92% en 2010), corresponde a operaciones de avales y fianzas.

10. APALANCAMIENTO

La cartera de préstamos e inversiones financieras se financian principalmente de una amplia y estable base de depósitos, los cuales representan el 85.9% del total de fuentes de fondeo, seguidos por los préstamos de bancos 7.2% y los títulos de emisión propia 6.8%.

Fondeo	Participación 2011	Participación 2010
Depósitos	86.0%	85.1%
Préstamos	7.2%	5.6%
Títulos de emisión propia	6.8%	9.3%
Total	100.0%	100.0%

11. CALCE DE PLAZOS Y MONEDA

Al 30 de junio de 2011, la diferencia entre los activos y pasivos a más de un año plazo sobre los recursos patrimoniales del banco, fue de 0.3 veces (0.05 en 2010).

En relación al calce de moneda al 30 de junio de 2011, la brecha entre activos y pasivos en moneda diferente al dólar con respecto al fondo patrimonial del banco fue de 0.01% (0.04% en 2010), muy por debajo del límite establecido el cual es del 10% del fondo patrimonial del Banco.

12. JUNTA DIRECTIVA

Presidente:	Dr. Sergio Restrepo Isaza
Vicepresidente:	Dr. Jaime Alberto Velásquez Botero
Secretario:	Lic. Ramón Fidelio Avila Qüehl
Director Propietario:	Dr. Luis Santiago Pérez Moreno
Director Suplente:	Dr. Gonzalo de Jesús Toro Bridge
Director Suplente:	Lic. Joaquín Alberto Palomo Déneke
Director Suplente:	Dr. Pedro Luis Apóstolo
Director Suplente:	Lic. Eduardo David Freund Waidegorn

13. INFORMACIÓN ADICIONAL

Presidente Ejecutivo:	Lic. Rafael Barraza Domínguez
Director de Control Financiero:	Dr. Juan Gonzalo Sierra Ortiz
Contador General:	Lic. Máximo Arnoldo Molina Servellón.
Auditor Externo y Fiscal:	PricewaterhouseCoopers, S. A. de C. V.

14. ESTADOS FINANCIEROS



***Banco Agrícola, S. A.
y subsidiarias***

**Informe y estados financieros consolidados
interinos (no auditados)
30 de junio de 2011 y 2010**

Banco Agrícola, S. A. y subsidiarias

Contenido ***30 de junio de 2011 y 2010***

	Página
Informe sobre revisión de información financiera interina	1 - 2
Estados financieros interinos	
Balance general consolidado interino	3
Estado consolidado de resultados interino	4
Notas a los estados financieros consolidados interinos	5 - 25

Informe sobre revisión de información financiera interina

A la Junta Directiva y
a los Accionistas de
Banco Agrícola, S. A.

Introducción

Hemos revisado el balance general consolidado adjunto de Banco Agrícola, S. A. y subsidiarias al 30 de junio de 2011 y el estado consolidado de resultados por el período de seis meses que terminó en esa fecha y un resumen de las principales políticas contables y otras notas explicativas. La Administración del Banco es responsable por la preparación y presentación razonable de esta información financiera interina de conformidad con las normas contables para bancos emitidas por la Superintendencia del Sistema Financiero. Nuestra responsabilidad es expresar una conclusión sobre esta información financiera interina con base en nuestra revisión.

Alcance de la revisión

Efectuamos nuestra revisión de acuerdo con la norma internacional de revisión 2410: “Revisión de información financiera interina efectuada por el auditor independiente de la entidad”. Una revisión de información financiera interina consiste en indagaciones, principalmente con personas responsables por los asuntos financieros y de contabilidad, aplicando procedimientos de revisión analítica y otros procedimientos de revisión. Una revisión es sustancialmente menor en alcance que el requerido por las normas internacionales de auditoría y, consecuentemente, no nos permite obtener seguridad que podríamos conocer todos los asuntos significativos que pudieran ser identificados en una auditoría. Consecuentemente, no expresamos una opinión de auditoría.

Conclusión

Basados en nuestra revisión, ningún asunto llegó a nuestra atención que nos lleve a creer que la información financiera interina adjunta no presenta razonablemente, en todos los aspectos importantes, la situación financiera de Banco Agrícola, S. A. y subsidiarias al 30 de junio de 2011 y su desempeño financiero por el período de seis meses que terminó en esa fecha de conformidad con las normas contables para bancos emitidas por la Superintendencia del Sistema Financiero, como se describe en la Nota 2 a los estados financieros consolidados interinos.

A la Junta Directiva y
a los Accionistas de
Banco Agrícola, S. A.
Página 2

Párrafo de énfasis

Sin calificar nuestra conclusión, hacemos referencia a la Nota 2 en cuanto a que los estados financieros consolidados y las notas respectivas de Banco Agrícola, S. A. y subsidiarias son elaborados de conformidad con las normas contables para bancos emitidas por la Superintendencia del Sistema Financiero de El Salvador, las cuales establecen el contenido mínimo y los procedimientos para la elaboración de los estados financieros (NCB-017), así como el contenido de los estados financieros y las notas respectivas (NCB-018).

PricewaterhouseCoopers, S. A. de C. V.
Inscripción N°214

Carlos A. Morales
Socio

20 de julio de 2011

Banco Agrícola, S. A. y subsidiarias

Balance general consolidado interino (no auditado)

30 de junio de 2011 y 2010

(expresado en miles de dólares de los Estados Unidos de América)

	Notas	2011	2010
Activo			
Activos de intermediación			
Caja y bancos		\$ 489,353.1	\$ 495,765.6
Reportos y otras operaciones bursátiles	3	-	4,450.0
Inversiones financieras, netas	4	565,756.4	694,061.2
Cartera de préstamos, neta de reservas de saneamiento	5 y 6	<u>2,390,674.4</u>	<u>2,379,683.5</u>
		<u>3,445,783.9</u>	<u>3,573,960.3</u>
Otros activos			
Bienes recibidos en pago, neto de provisión por pérdida	7	12,694.5	14,248.2
Inversiones accionarias	8	3,697.7	2,972.5
Diversos, neto de reservas de saneamiento de \$1,903.6 (\$3,083.4 en 2010)		<u>9,802.9</u>	<u>15,643.0</u>
		<u>26,195.1</u>	<u>32,863.7</u>
Activo fijo			
Bienes inmuebles, muebles y otros, neto de depreciación acumulada de \$73,093.9 (\$68,923.5 en 2010)		<u>68,151.7</u>	<u>66,337.2</u>
Total activo		<u>\$3,540,130.7</u>	<u>\$3,673,161.2</u>
Pasivo y patrimonio			
Pasivos de intermediación			
Depósitos de clientes	9	\$2,530,209.3	\$2,633,373.6
Préstamos del Banco Multisectorial de Inversiones	6 y 10	17,134.5	9,584.8
Préstamos de otros bancos	11	194,782.8	164,350.0
Títulos de emisión propia	6 y 13	201,721.5	287,849.7
Diversos		<u>15,582.3</u>	<u>15,226.0</u>
		<u>2,959,430.4</u>	<u>3,110,384.1</u>
Otros pasivos			
Cuentas por pagar		29,030.3	30,867.0
Provisiones		8,969.4	6,455.9
Diversos		<u>24,909.3</u>	<u>26,684.0</u>
		<u>62,909.0</u>	<u>64,006.9</u>
Total pasivo		<u>3,022,339.4</u>	<u>3,174,391.0</u>
Interés minoritario en subsidiarias		<u>10.7</u>	<u>13.8</u>
Patrimonio			
Capital social pagado		297,500.0	280,000.0
Reserva de capital, resultados acumulados y patrimonio no ganado		<u>220,280.6</u>	<u>218,756.4</u>
Total patrimonio		<u>517,780.6</u>	<u>498,756.4</u>
Total pasivo y patrimonio		<u>\$3,540,130.7</u>	<u>\$3,673,161.2</u>

Las notas que se acompañan son parte integral de estos estados financieros consolidados interinos.

Banco Agrícola, S. A. y subsidiarias

Estado consolidado de resultados interino (no auditado)

Por los períodos de seis meses que terminaron el

30 de junio de 2011 y 2010

(expresado en miles de dólares de los Estados Unidos de América)

	Notas	2011	2010
Ingresos de operación:			
Intereses de préstamos		\$109,319.2	\$119,702.4
Comisiones y otros ingresos de préstamos		17,562.3	16,922.1
Intereses y otros ingresos de inversiones		5,159.1	5,723.5
Utilidad en venta de títulos valores		733.7	314.0
Reportos y operaciones bursátiles		16.6	25.7
Intereses sobre depósitos		236.0	246.8
Operaciones en moneda extranjera		1,796.8	1,311.0
Otros servicios y contingencias		<u>19,146.1</u>	<u>19,248.4</u>
		<u>153,969.8</u>	<u>163,493.9</u>
Menos - Costos de operación:			
Intereses y otros costos de depósitos		13,748.4	23,905.2
Intereses sobre préstamos		1,800.6	3,003.5
Intereses sobre emisión de obligaciones		3,457.6	7,239.9
Pérdida por venta de títulos valores		206.6	1.2
Operaciones en moneda extranjera		13.2	206.1
Otros servicios y contingencias		<u>11,069.2</u>	<u>9,022.9</u>
		<u>30,295.6</u>	<u>43,378.8</u>
Reservas de saneamiento	5	<u>14,868.9</u>	<u>35,753.7</u>
		<u>45,164.5</u>	<u>79,132.5</u>
Utilidad antes de gastos		<u>108,805.3</u>	<u>84,361.4</u>
Gastos de operación:	18		
De funcionarios y empleados		24,590.2	22,609.1
Generales		18,500.9	15,734.7
Depreciaciones y amortizaciones		<u>3,395.6</u>	<u>2,963.6</u>
		<u>46,486.7</u>	<u>41,307.4</u>
Utilidad de operación		62,318.6	43,054.0
Dividendos recibidos		85.7	87.2
Otros ingresos (gastos), neto		<u>17,206.3</u>	<u>9,828.1</u>
Utilidad antes de impuestos		79,610.6	52,969.3
Impuesto sobre la renta		<u>(17,755.5)</u>	<u>(13,156.8)</u>
Utilidad antes del interés minoritario		61,855.1	39,812.5
Participación del interés minoritario en subsidiarias		<u>(1.0)</u>	<u>(2.3)</u>
Utilidad neta		<u>\$ 61,854.1</u>	<u>\$ 39,810.2</u>

Las notas que se acompañan son parte integral de estos estados financieros consolidados interinos.

Banco Agrícola, S. A. y subsidiarias

Notas a los estados financieros consolidados interinos (no auditadas) 30 de junio de 2011 y 2010

(expresadas en miles de dólares de los Estados Unidos de América, excepto el monto por acción)

1. Operaciones

El Banco Agrícola, S. A. es una sociedad salvadoreña de naturaleza anónima de capital fijo, que tiene por objeto principal dedicarse a todos los negocios bancarios y financieros permitidos por las leyes de la República de El Salvador. El Banco forma parte del conglomerado financiero, cuya sociedad controladora de finalidad exclusiva es Inversiones Financieras Banco Agrícola, S. A. Los estados financieros se expresan en miles de dólares de los Estados Unidos de América.

2. Principales políticas contables

A continuación se presenta un resumen de las principales políticas contables:

Normas técnicas y principios de contabilidad

Los estados financieros consolidados adjuntos han sido preparados por el Banco con base a las normas contables para bancos emitidas por la Superintendencia del Sistema Financiero, las cuales establecen el contenido mínimo y los procedimientos para la elaboración de los estados financieros (NCB-017), así como el contenido de los estados financieros y las notas respectivas (NCB-018). Estas normas prevalecen cuando existe conflicto con las normas internacionales de información financiera NIIF (Nota 33). En los casos que las NIIF presenten diferentes opciones para contabilizar un mismo evento, se adoptará la más conservadora.

Consolidación de estados financieros

Banco Agrícola, S. A. consolida sus estados financieros con aquellas compañías en las que es titular de más del cincuenta por ciento de las acciones comunes. Estas sociedades son a las que se refieren los artículos 23, 24, 118 y 145 de la Ley de Bancos, denominándolas subsidiarias. Todas las cuentas y transacciones importantes entre compañías han sido eliminadas en la preparación de los estados financieros consolidados. Las subsidiarias del Banco se detallan a continuación:

Descripción de la sociedad	Giro del negocio	Porcentaje de participación del Banco	Inversión inicial	Inversión según libros	Resultado del período
2011					
Arrendadora Financiera, S. A.	Arrendamiento financiero	99.62%	\$7,851.4	\$2,510.0	\$ 106.7
Credibac, S. A. de C. V.	Emisora de tarjetas de crédito	99.90%	0.1	192.8	577.7
			<u>\$7,851.5</u>	<u>\$2,702.8</u>	<u>\$ 684.4</u>
2010					
Arrendadora Financiera, S. A.	Arrendamiento financiero	99.62%	\$7,851.4	\$2,245.9	\$ 123.6
Credibac, S. A. de C. V.	Emisora de tarjetas de crédito	99.90%	0.1	2,903.5	1,864.7
			<u>\$7,851.5</u>	<u>\$5,149.4</u>	<u>\$1,988.3</u>

Banco Agrícola, S. A. y subsidiarias

Notas a los estados financieros consolidados interinos (no auditadas) 30 de junio de 2011 y 2010

(expresadas en miles de dólares de los Estados Unidos de América, excepto el monto por acción)

Políticas obligatorias

En la preparación y elaboración de los estados financieros consolidados interinos se han seguido las mismas políticas contables que se utilizaron en la preparación de los estados financieros anuales más recientes. Las políticas contables de obligatorio cumplimiento tratan sobre los temas siguientes:

- (a) Inversiones financieras
- (b) Provisión de intereses y suspensión de la provisión
- (c) Activo fijo
- (d) Indemnizaciones y retiro voluntario
- (e) Reservas de saneamiento de activos de riesgo
- (f) Préstamos e intereses vencidos
- (g) Inversiones accionarias
- (h) Activos extraordinarios
- (i) Transacciones en moneda extranjera
- (j) Intereses por pagar
- (k) Reconocimiento de ingresos
- (l) Reconocimiento de pérdidas en préstamos y cuentas por cobrar
- (m) Cargos por riesgos generales de la banca
- (n) Reserva riesgo país

Las políticas sobre los temas antes relacionados se publican por la Superintendencia del Sistema Financiero en los boletines y otros medios de divulgación.

Unidad monetaria

La Ley de Integración Monetaria aprobada con fecha 30 de noviembre 2000, establece que a partir del 1 de enero de 2001 el dólar de los Estados Unidos de América será moneda de curso legal y que todas las transacciones que se realicen en el sistema financiero se expresarán en dólares. Los libros del Banco se llevan en dólares de los Estados Unidos de América representados por el símbolo \$ en los estados financieros adjuntos.

Uso de estimaciones contables en la preparación de los estados financieros

La preparación de los estados financieros requiere que la administración del Banco realice estimaciones y supuestos que afectan los importes registrados de ciertos activos y pasivos, así como la divulgación de activos y pasivos contingentes a la fecha de los estados financieros y los montos de los ingresos y gastos durante el período que se informa. Aunque estos estimados se basan en el mejor criterio de la administración a la fecha de los estados financieros, los resultados reales podrían diferir de esas estimaciones.

3. Reportos y otras operaciones bursátiles

Al 30 de junio de 2011, el Banco no tenía operaciones por este concepto. Al 30 de junio de 2010, el Banco mantenía reportos y otros derechos bursátiles por \$4,450.0 que representan títulos valores transados en la Bolsa de Valores de El Salvador.

Banco Agrícola, S. A. y subsidiarias

Notas a los estados financieros consolidados interinos (no auditadas) 30 de junio de 2011 y 2010

(expresadas en miles de dólares de los Estados Unidos de América, excepto el monto por acción)

4. Inversiones financieras y sus provisiones

Al 30 de junio de 2011 y 2010, el Banco registra inversiones financieras por \$565,756.4 y \$694,061.2, respectivamente.

Con fecha 30 de diciembre de 2008, el Banco recuperó una porción de intereses por cobrar - Fideicomiso FICAFE por \$5,829.0; esta recuperación se efectuó a través de un certificado de inversión sin intereses por un valor nominal de \$5,829.0, emitido por el Banco Multisectorial de Inversiones, el cual tiene fecha de vencimiento el 30 de septiembre de 2023. Al 30 de junio de 2011, esta inversión se presenta como parte de los títulos emitidos por FICAFE bajo la clasificación de disponibles para la venta.

Al 30 de junio de 2011 y 2010, el Banco no tiene títulos valores que garanticen préstamos recibidos de bancos corresponsales.

Al 30 de junio de 2011, el Banco dispone de una inversión en bonos por \$2,123.0 (\$3,069.0 en 2010), la cual se encuentra restringida.

La tasa de rendimiento promedio de las inversiones financieras es de 1.70% (1.72% en 2010), en el contexto de los estados financieros consolidados interinos tomados en conjunto. La tasa de rendimiento promedio es el porcentaje que resulta de dividir los ingresos (incluyendo intereses y comisiones) de la cartera de inversiones entre el saldo promedio de la cartera bruta de inversiones por el período reportado.

5. Préstamos y contingencias y sus provisiones

Al 30 de junio de 2011 y 2010, el Banco mantiene los siguientes saldos de la cartera de activos de riesgo crediticios:

	2011		2010	
	<u>Préstamos</u>	<u>Contingencias</u>	<u>Préstamos</u>	<u>Contingencias</u>
Cartera bruta	\$2,506,834.7	\$191,347.2	\$2,493,968.2	\$210,565.8
Menos - Reservas	<u>(116,160.3)</u>	<u>(18,788.1)</u>	<u>(114,284.7)</u>	<u>(19,001.7)</u>
Cartera de riesgos neta	<u>\$2,390,674.4</u>	<u>\$172,559.1</u>	<u>\$2,379,683.5</u>	<u>\$191,564.1</u>

Banco Agrícola, S. A. y subsidiarias

Notas a los estados financieros consolidados interinos (no auditadas) 30 de junio de 2011 y 2010

(expresadas en miles de dólares de los Estados Unidos de América, excepto el monto por acción)

Al 30 de junio de 2011 y 2010, el Banco mantiene reservas de saneamiento para cubrir eventuales pérdidas por un total de \$134,948.4 y \$133,286.4, respectivamente. El movimiento registrado durante el período en las cuentas de reservas de saneamiento se resume a continuación:

	Préstamos e intereses	Contingencias	Total
Saldos al 31 de diciembre de 2009	\$106,183.8	\$18,785.3	\$124,969.1
Más - Constitución de reservas	34,373.3	654.4	35,027.7
Menos - Liberación de reservas	(1,557.3)	(412.6)	(1,969.9)
Liquidación de préstamos	<u>(24,715.1)</u>	<u>(25.4)</u>	<u>(24,740.5)</u>
Saldos al 30 de junio de 2010	<u>\$114,284.7</u>	<u>\$19,001.7</u>	<u>\$133,286.4</u>
Saldos al 31 de diciembre de 2010	\$128,987.8	\$19,712.9	\$148,700.7
Más - Constitución de reservas	13,753.9	634.2	14,388.1
Menos - Liberación de reservas	(7,553.9)	(1,313.2)	(8,867.1)
Liquidación de préstamos	<u>(19,027.5)</u>	<u>(245.8)</u>	<u>(19,273.3)</u>
Saldos al 30 de junio de 2011	<u>\$116,160.3</u>	<u>\$18,788.1</u>	<u>\$134,948.4</u>

Las reservas de saneamiento por contingencias se presentan en el rubro de pasivos diversos.

El Banco tiene la política de establecer reservas en exceso de los requerimientos mínimos establecidos por la Superintendencia del Sistema Financiero; tales reservas se divulgan bajo la denominación de reservas voluntarias. El Banco constituye este tipo de reservas con base a una metodología de riesgo que toma en consideración, entre otros factores, las condiciones prevalecientes en el mercado, características de los deudores, tasas de pérdidas esperadas, etc. Al 30 de junio de 2011 y 2010, el Banco mantiene reservas voluntarias de \$34,067.0 y \$24,609.8, respectivamente, a las requeridas por los instructivos de la Superintendencia del Sistema Financiero.

La tasa de cobertura es de 3.74% (4.02% en 2010), en el contexto de los estados financieros consolidados interinos tomados en conjunto. La tasa de cobertura es el cociente expresado en porcentaje que resulta de dividir el monto de las provisiones entre el monto del activo.

La tasa de rendimiento promedio de la cartera de préstamos es de 10.18% (10.85% en 2010), en el contexto de los estados financieros consolidados interinos tomados en conjunto.

La tasa de rendimiento promedio es el porcentaje que resulta de dividir los ingresos de la cartera de préstamos (incluidos los intereses y comisiones) entre el saldo promedio de la cartera bruta de préstamos por el período reportado.

Los préstamos con tasa de interés ajustable representan el 99.35% de la cartera de préstamos y los préstamos con tasa de interés fija el 0.65%, (Con tasa de interés ajustable el 100.0% de la cartera de préstamos en 2010).

Banco Agrícola, S. A. y subsidiarias

Notas a los estados financieros consolidados interinos (no auditadas) 30 de junio de 2011 y 2010

(expresadas en miles de dólares de los Estados Unidos de América, excepto el monto por acción)

Los intereses devengados por la cartera de préstamos en estado de no acumulación y no reconocidos como resultados en el período reportado ascienden a \$9,008.9 (\$9,378.4 en 2010).

6. Cartera pignorada

El Banco ha obtenido recursos con garantía de la cartera de préstamos como se describe a continuación:

- a. Préstamos recibidos del Banco Multisectorial de Inversiones por \$22,716.4 (\$16,087.2 en 2010), los cuales están garantizados con créditos categoría “A” y “B” por un monto de \$22,716.4 (\$16,087.2 en 2010); al 30 de junio 2011, el saldo del préstamo más intereses es de \$17,134.5 (\$9,584.8 en 2010) y la garantía de \$17,082.5 (\$9,543.0 en 2010).
- b. Préstamo recibido de la Internacional Finance Corporation (IFC), miembro del Banco Mundial, por un monto de \$50,000.0 (\$50,000.0 en 2010), el cual está garantizado con créditos categoría “A”. Al 30 de junio de 2011, el saldo del préstamo más intereses es de \$17,665.9 (\$23,558.1 en 2010), y la garantía de \$30,359.9 (\$38,457.8 en 2010).
- c. Emisión de certificados de inversión CIBAC\$6, colocados a través de la Bolsa de Valores de El Salvador, por \$1,900.0 (\$1,366.0 en 2010) e intereses acumulados por \$0.1 (\$21.0 en 2010), la cual está garantizada con créditos hipotecarios categoría “A” por \$65,065.7 (\$64,773.0 en 2010). Esta emisión vence el 30 de julio de 2011.
- d. Emisión de certificados de inversión CIBAC\$11, colocados a través de la Bolsa de Valores de El Salvador, por \$25,000.0 (\$25,000.0 en 2010) e intereses acumulados por \$6.7 (\$11.2 en 2010), la cual está garantizada con créditos hipotecarios categoría “A” por \$36,789.5 (\$35,134.1 en 2010) y patrimonio del Banco. Esta emisión vence el 16 de octubre de 2013.
- e. Emisión de certificados de inversión CIBAC\$12, colocados a través de la Bolsa de Valores de El Salvador, por \$63,630.0 (\$68,277.0 en 2010) e intereses acumulados por \$13.1 (\$29.2 en 2010), la cual está garantizada con créditos hipotecarios categoría “A” por \$80,849.2 (\$81,626.9 en 2010) y patrimonio del Banco. Esta emisión vence el 28 de septiembre de 2014.
- f. Emisión de certificados de inversión CIBAC\$14, colocados a través de la Bolsa de Valores de El Salvador por \$51,000.0 (\$54,000.0 en 2010), e intereses acumulados por \$108.2 (\$180.7 en 2010), la cual está garantizada con créditos hipotecarios categoría “A” por \$65,675.7 (\$64,615.2 en 2010) y patrimonio del Banco. Esta emisión vence el 4 de septiembre de 2016.

Los créditos referidos constan en registros que permiten su identificación plena, a efecto de responder ante los acreedores por las responsabilidades legales derivadas de los contratos respectivos.

Banco Agrícola, S. A. y subsidiarias

Notas a los estados financieros consolidados interinos (no auditadas) 30 de junio de 2011 y 2010

(expresadas en miles de dólares de los Estados Unidos de América, excepto el monto por acción)

7. Bienes recibidos en pago (activos extraordinarios)

Al 30 de junio de 2011 y 2010, el Banco mantiene saldos por activos extraordinarios por valor de \$12,694.5 y \$14,248.2, respectivamente. El movimiento de activos extraordinarios, registrado durante los períodos reportados, se resume a continuación:

	Valor de los <u>activos</u>	Valor de las <u>reservas</u>	Valor neto <u>de reserva</u>
Saldos al 31 de diciembre de 2009	\$52,694.9	\$38,351.0	\$14,343.9
Más - Adquisiciones	2,859.7	2,130.5	729.2
Menos - Retiros	<u>(3,218.9)</u>	<u>(2,394.0)</u>	<u>(824.9)</u>
Saldos al 30 de junio de 2010	<u>\$52,335.7</u>	<u>\$38,087.5</u>	<u>\$14,248.2</u>
Saldos al 31 de diciembre de 2010	\$56,723.6	\$42,088.8	\$14,634.8
Más - Adquisiciones	4,579.5	4,741.7	(162.2)
Menos - Retiros	<u>(5,872.0)</u>	<u>(4,093.9)</u>	<u>(1,778.1)</u>
Saldos al 30 de junio de 2011	<u>\$55,431.1</u>	<u>\$42,736.6</u>	<u>\$12,694.5</u>

a. Por ventas:

Durante el período que terminó el 30 de junio de 2011 y 2010, se realizaron ventas de activos extraordinarios, según se detalla a continuación:

	<u>Precio de venta</u>	<u>Costo de adquisición</u>	<u>Reserva constituida</u>	<u>Utilidad en venta</u>
2011	\$3,694.8	\$4,146.4	\$2,605.6	\$2,154.0
2010	\$2,687.1	\$3,218.9	\$2,394.0	\$1,862.2

b. Por destrucción:

Durante el período que terminó el 30 de junio de 2011, se realizaron destrucciones de activos extraordinarios con costo de adquisición de \$1,133.9, una reserva constituida de \$1,133.9. Durante el período que terminó al 30 de junio de 2010 no hubo destrucciones de activos extraordinarios.

c. Por donación:

Durante el período que terminó el 30 de junio de 2011, se realizaron donaciones de activos extraordinarios con costo de adquisición de \$591.7, una reserva constituida de \$354.4. Durante el período que terminó al 30 de junio de 2010 no hubo donaciones de activos extraordinarios.

Banco Agrícola, S. A. y subsidiarias

Notas a los estados financieros consolidados interinos (no auditadas) 30 de junio de 2011 y 2010

(expresadas en miles de dólares de los Estados Unidos de América, excepto el monto por acción)

8. Inversiones accionarias

Las inversiones accionarias del Banco en sociedades de inversión conjunta se detallan a continuación:

Descripción de la sociedad	Giro del negocio	Porcentaje de participación	Fecha	Inversión inicial		Inversión según libros	Resultado período (no auditado)
				Fecha	Monto		
30 de junio de 2011							
SERFINSA, S. A. de C. V.	Servicios financieros	31.1%	18 de agosto de 1993		\$114.3	\$ 984.1	-
SERSAPROSA	Traslado y protección de valores	25.0%	23 de febrero de 1993		403.6	2,358.5	\$ 85.7
Garantías y Servicios SGR, S. A. de C. V.	Garantías recíprocas	3.0%	5 de mayo de 2004		114.3	155.1	-
ACH de El Salvador, S. A. de C. V.	Administración y operación de pagos electrónicos	33.3%	31 de mayo de 2010		<u>50.0</u>	<u>200.0</u>	<u>-</u>
Totales					<u>\$682.2</u>	<u>\$3,697.7</u>	<u>\$85.7</u>
30 de junio de 2010							
SERFINSA, S. A. de C. V.	Servicios financieros	31.1%	18 de agosto de 1993		\$114.3	\$ 854.7	\$ (3.5)
SERSAPROSA	Traslado y protección de valores	25.0%	23 de febrero de 1993		403.6	1,953.5	69.9
Garantías y Servicios SGR, S. A. de C. V.	Garantías recíprocas	3.0%	5 de mayo de 2004		114.3	114.3	-
ACH de El Salvador, S. A. de C. V.	Administración y operación de pagos electrónicos	33.3%	31 de mayo de 2010		<u>50.0</u>	<u>50.0</u>	<u>-</u>
Totales					<u>\$682.2</u>	<u>\$2,972.5</u>	<u>\$66.4</u>

9. Depósitos de clientes

La cartera de depósitos del Banco se encuentra distribuida así:

	2011	2010
Depósitos del público	\$2,211,413.6	\$2,254,386.8
Depósitos de otros bancos	38,699.1	49,865.1
Depósitos de entidades estatales	213,074.5	259,823.7
Depósitos restringidos e inactivos	<u>67,022.1</u>	<u>69,298.0</u>
Total	<u>\$2,530,209.3</u>	<u>\$2,633,373.6</u>

La cartera de depósitos del Banco constituidos en moneda extranjera, equivalente en dólares de los Estados Unidos de América, por los períodos reportados asciende a \$172.6 y \$310.1, respectivamente, y corresponden a depósitos del público.

Banco Agrícola, S. A. y subsidiarias

Notas a los estados financieros consolidados interinos (no auditadas) 30 de junio de 2011 y 2010

(expresadas en miles de dólares de los Estados Unidos de América, excepto el monto por acción)

Las diferentes clases de depósitos del Banco son los siguientes:

	2011	2010
Depósitos en cuenta corriente	\$ 642,197.0	\$ 633,261.2
Depósitos en cuenta de ahorro	986,709.2	902,659.6
Depósitos a plazo	<u>901,303.1</u>	<u>1,097,452.8</u>
Total	<u>\$2,530,209.3</u>	<u>\$2,633,373.6</u>

A continuación se detallan las clases de depósitos del Banco constituidos en moneda extranjera, equivalente en dólares de los Estados Unidos de América, por los períodos reportados:

	2011	2010
Depósitos en cuenta corriente	<u>\$172.6</u>	<u>\$310.1</u>
Total	<u>\$172.6</u>	<u>\$310.1</u>

La tasa de costo promedio es de 1.05% (1.78% en 2010), en el contexto de los estados financieros consolidados interinos tomados en conjunto.

La tasa de costo promedio de la cartera de depósitos es el porcentaje que resulta de dividir el rubro costo de captación de depósitos, entre el saldo promedio de la cartera de depósitos.

10. Préstamos del Banco Multisectorial de Inversiones (BMI)

Al 30 de junio de 2011 y 2010, el Banco registra obligaciones con el Banco Multisectorial de Inversiones por un monto de \$17,134.5 y \$9,584.8, respectivamente, en concepto de capital e intereses.

11. Préstamos de otros bancos

Al 30 de junio de 2011, las obligaciones por préstamos con bancos extranjeros ascienden a \$194,782.8 (\$164,350.0 en 2010), monto que incluye capital e intereses.

12. Reportos y otras obligaciones bursátiles

Al 30 de junio de 2011 y 2010, el Banco no registra obligaciones por reportos y otras obligaciones bursátiles.

Banco Agrícola, S. A. y subsidiarias

Notas a los estados financieros consolidados interinos (no auditadas) 30 de junio de 2011 y 2010

(expresadas en miles de dólares de los Estados Unidos de América, excepto el monto por acción)

13. Títulos de emisión propia

Los títulos valores emitidos con base al artículo 53 de la Ley de Bancos, para captar recursos del público son los que se presenta a continuación:

<u>Emisión</u>	<u>Monto de la emisión</u>	<u>Monto colocado y saldo adeudado</u>	<u>Interés acumulado</u>	<u>Tasa de interés</u>	<u>Fecha de emisión</u>	<u>Plazo Pactado</u>	<u>Clase de Garantía</u>
30 de junio de 2011							
CIBAC\$6	\$ 50,000.0	\$ 1,900.0	\$ 0.1	2.61%	Diciembre 20, 2002	7 años	Créditos categoría "A"
CIBAC\$11	50,000.0	25,000.0	6.7	2.58%	Agosto 31, 2006	De 2 a 7 años	Créditos categoría "A" y Patrimonio
CIBAC\$12	100,000.0	63,630.0	13.1	2.64%	Junio 15, 2007	De 2 a 7 años	Créditos categoría "A" y Patrimonio
CIBAC\$13	100,000.0	60,000.0	63.4	3.11%	Mayo 30, 2008	5 años	Patrimonio del Banco
CIBAC\$14	<u>100,000.0</u>	<u>51,000.0</u>	<u>108.2</u>	3.22%	Mayo 25, 2009	De 2 a 7 años	Créditos categoría "A" y Patrimonio
Totales	<u>\$400,000.0</u>	<u>\$201,530.0</u>	<u>\$191.5</u>				
30 de junio de 2010							
CIBAC\$6	\$ 50,000.0	\$ 11,366.0	\$ 21.0	4.21%	Diciembre 20, 2002	7 años	Créditos categoría "A"
CIBAC\$9	40,000.0	38,770.0	68.6	4.41%	Julio 18, 2005	5 años	Créditos categoría "A"
CIBAC\$10	50,000.0	30,000.0	24.1	3.97%	Diciembre 28, 2005	De 2 a 5 años	Créditos categoría "A" y Patrimonio
CIBAC\$11	50,000.0	25,000.0	11.2	4.34%	Agosto 31, 2006	De 2 a 7 años	Créditos categoría "A" y Patrimonio
CIBAC\$12	100,000.0	68,277.0	29.2	3.94%	Junio 15, 2007	De 2 a 7 años	Créditos categoría "A" y Patrimonio
CIBAC\$13	100,000.0	60,000.0	101.9	4.77%	Mayo 30, 2008	5 años	Patrimonio del Banco
CIBAC\$14	<u>100,000.0</u>	<u>54,000.0</u>	<u>180.7</u>	5.43%	Mayo 25, 2009	De 2 a 7 años	Créditos categoría "A" y Patrimonio
Totales	<u>\$490,000.0</u>	<u>\$287,413.0</u>	<u>\$436.7</u>				

14. Bonos convertibles en acciones

Al 30 de junio de 2011 y 2010, el Banco no registra saldo por este concepto.

15. Préstamos convertibles en acciones

Al 30 de junio de 2011 y 2010, el Banco no registra saldo por este concepto.

16. Recuperaciones de activos castigados

Al 30 de junio de 2011 y 2010, el Banco no registra saldo por este concepto.

Banco Agrícola, S. A. y subsidiarias

Notas a los estados financieros consolidados interinos (no auditadas) 30 de junio de 2011 y 2010

(expresadas en miles de dólares de los Estados Unidos de América, excepto el monto por acción)

17. Utilidad por acción

La utilidad por acción de los períodos reportados se detalla a continuación:

	2011	2010
Utilidad por acción (en dólares de los Estados Unidos de América)	<u>\$3.53</u>	<u>\$2.27</u>

El valor anterior ha sido calculado considerando la utilidad neta mostrada en el estado de resultados y el promedio de acciones en circulación de 17,500,000 en 2011 y 2010.

18. Gastos de operación

Los gastos de operación por los períodos reportados se detallan a continuación:

	2011	2010
Gastos de funcionarios y empleados		
Remuneraciones	\$14,168.7	\$13,626.0
Prestaciones al personal	9,372.0	8,086.3
Indemnizaciones al personal	206.1	266.9
Gastos del directorio	37.4	47.6
Otros gastos del personal	<u>806.0</u>	<u>582.3</u>
	24,590.2	22,609.1
Gastos generales	18,500.9	15,734.7
Depreciaciones y amortizaciones	<u>3,395.6</u>	<u>2,963.6</u>
Total	<u>\$46,486.7</u>	<u>\$41,307.4</u>

Banco Agrícola, S. A. y subsidiarias

Notas a los estados financieros consolidados interinos (no auditadas) 30 de junio de 2011 y 2010

(expresadas en miles de dólares de los Estados Unidos de América, excepto el monto por acción)

19. Fideicomisos

Al 30 de junio de 2011, el Banco administra fideicomisos con activos totales de \$40,308.6 (\$36,861.2 en 2010). Durante los períodos que terminaron el 30 de junio de 2011 y 2010, por los fideicomisos se obtuvieron ingresos de \$105.0 y \$74.4, respectivamente. Los montos de cada fideicomiso se detallan a continuación:

Fideicomiso	2011		2010	
	Valor activo	Ingresos del período	Valor activo	Ingresos del período
Fideicomiso "A"	\$ 1,999.5	\$ 4.9	\$ 1,979.0	\$ 4.9
Fideicomiso "B"	1.0	-	1.7	0.1
Fideicomiso "C"	228.8	0.6	229.5	0.6
Fideicomiso "D"	11.3	-	11.2	-
Fideicomiso "E"	2,671.9	7.6	2,608.4	7.8
Fideicomiso "F"	24.3	0.1	24.1	0.1
Fideicomiso "G"	3.2	0.1	172.0	0.5
Fideicomiso "H"	831.2	1.0	834.4	1.1
Fideicomiso "I"	39.1	0.2	51.9	0.2
Fideicomiso "J"	39.5	7.2	62.8	7.2
Fideicomiso "K"	715.4	2.6	696.9	2.6
Fideicomiso "L"	6,439.7	10.9	6,068.3	3.9
Fideicomiso "M"	5,724.8	10.1	5,925.9	3.8
Fideicomiso "N"	5,060.7	8.8	4,790.5	3.0
Fideicomiso "Ñ"	201.8	3.5	58.6	0.3
Fideicomiso "O"	1,296.2	0.1	1,631.6	4.0
Fideicomiso "P"	424.1	0.9	468.6	1.0
Fideicomiso "Q"	289.1	0.7	245.8	0.7
Fideicomiso "R"	3,053.1	21.7	3,010.5	22.6
Fideicomiso "S"	130.1	0.4	129.5	0.7
Fideicomiso "T"	455.8	0.6	456.5	0.6
Fideicomiso "U"	2,647.2	3.3	2,677.9	3.3
Fideicomiso "V"	1,466.1	1.8	1,673.7	1.8
Fideicomiso "W"	730.2	1.9	934.7	2.3
Fideicomiso "X"	1,219.8	3.6	941.2	0.2
Fideicomiso "Y"	367.2	1.4	374.2	0.8
Fideicomiso "Z"	3,864.4	9.2	801.8	0.3
Fideicomiso "AA"	269.7	1.4	-	-
Fideicomiso "AB"	103.4	0.4	-	-
Total	<u>\$40,308.6</u>	<u>\$105.0</u>	<u>\$36,861.2</u>	<u>\$74.4</u>

20. Indicadores relativos a la carga de recurso humano

Al 30 de junio de 2011 y 2010, el Banco ha mantenido un promedio de 2,606 y 2,553 empleados permanentes, respectivamente. De ese número, el 63.6% se dedican a los negocios del banco (65.0% en 2010) y el 36.4% es personal de apoyo (35.0% en 2010).

Banco Agrícola, S. A. y subsidiarias

Notas a los estados financieros consolidados interinos (no auditadas) 30 de junio de 2011 y 2010

(expresadas en miles de dólares de los Estados Unidos de América, excepto el monto por acción)

21. Litigios pendientes

En el curso ordinario de sus negocios, el Banco y sus subsidiarias son parte de demandas o juicios legales que son presentadas por diversas partes interesadas. Estas acciones normalmente corresponden a reclamaciones relacionadas con las leyes mercantiles y regulaciones fiscales vigentes. En ciertos casos, estas acciones se basan en reclamaciones monetarias por asuntos que le son imputados al Banco y sus subsidiarias. Al 30 de junio de 2011 y 2010, el Banco tiene los siguientes litigios judiciales o administrativos relevantes:

En el año 2007, se encontraba en proceso en el Juzgado Quinto de lo Mercantil de San Salvador, una reclamación de daños y perjuicios en contra del Banco por una supuesta responsabilidad en el manejo de un juicio ejecutivo mercantil, que siguió el Banco en contra de un cliente en el año de 1989; dicha demanda era por un monto de \$220,000.0. El Banco interpuso un recurso de amparo ante la Sala de lo Constitucional de la Corte Suprema de Justicia, en cuanto a que el mencionado proceso se ventilara ante un Juez de lo Civil. Con fecha 5 de diciembre de 2008, la Corte Suprema de Justicia pronunció resolución indicando ha lugar el amparo solicitado por el Banco; con fecha 15 de diciembre de 2008, el Juzgado Quinto de lo Mercantil de San Salvador resolvió ha lugar la excepción de incompetencia; señalando además, que queda a salvo el derecho de la demandante de entablar su pretensión ante el tribunal competente. La notificación formal fue recibida por el Banco con fecha 6 de enero de 2009.

Con fecha 8 de diciembre de 2009, el Banco fue notificado sobre demanda interpuesta en su contra ante el Juzgado Segundo de lo Civil de San Salvador, que consiste en un juicio sumario por indemnización de daños y perjuicios materiales y morales por la suma de \$284,469.7 y \$5,000.0, respectivamente. Esta demanda contiene eventos y elementos similares al proceso de reclamación de daños y perjuicios en contra del Banco, mencionado en el párrafo anterior. Con fecha 11 de diciembre de 2009, el Banco contestó la demanda en sentido negativo. Para cumplir con las disposiciones de la Superintendencia del Sistema Financiero, el Banco ha incorporado la divulgación correspondiente sobre este litigio. En opinión de los asesores legales del Banco, de fecha 7 de julio de 2011, existen suficientes argumentos para desvirtuar el reclamo sin responsabilidad para el Banco, indicando además, que las posibilidades de pérdida son remotas.

22. Personas relacionadas y accionistas relevantes

Según la Ley de Bancos, son personas relacionadas quienes sean titulares del tres por ciento o más de las acciones del Banco. Para determinar ese porcentaje se tendrán como propias las acciones del cónyuge y parientes del primer grado de consanguinidad, así como la proporción que les corresponda cuando tengan participación social en sociedades accionistas del Banco. Dentro de las personas relacionadas existe un grupo a quienes la Ley de Bancos denomina accionistas relevantes, por ser titulares de al menos el diez por ciento de las acciones del Banco. También son personas relacionadas los directores y gerentes del Banco.

Banco Agrícola, S. A. y subsidiarias

Notas a los estados financieros consolidados interinos (no auditadas) 30 de junio de 2011 y 2010

(expresadas en miles de dólares de los Estados Unidos de América, excepto el monto por acción)

23. Créditos relacionados

De conformidad a los artículos 203, 204, 205 y 206 de la Ley de Bancos se prohíbe que los bancos, así como sus subsidiarias, otorguen préstamos, créditos, garantías y avales a personas naturales o jurídicas relacionadas directa o indirectamente con la propiedad o en forma directa con la administración de la entidad, ni adquirir valores emitidos por éstas en un monto global superior al cinco por ciento (5%) del capital pagado y reservas de capital de cada una de las entidades consolidadas.

Los préstamos y créditos otorgados a partes relacionadas al 30 de junio de 2011, ascienden a \$9,275.5 (\$10,003.9 en 2010), y representan el 2.26% (2.46% en 2010) del capital social pagado y las reservas de capital del Banco. Dicho monto está distribuido entre 373 deudores (401 en 2010).

Durante el período reportado, en el contexto de los estados financieros consolidados interinos tomados en conjunto, el Banco le dio cumplimiento a las disposiciones sobre créditos relacionados antes referidas.

24. Créditos a subsidiarias extranjeras

De conformidad al artículo 23 de la Ley de Bancos, el límite máximo de créditos que los bancos pueden otorgar a sus subsidiarias constituidas en El Salvador, no puede exceder del cincuenta por ciento (50%) del fondo patrimonial o del diez por ciento (10%) de la cartera de préstamos, el que sea menor, ambos parámetros del otorgante.

Al 30 de junio de 2011 y 2010, no existen créditos con subsidiarias extranjeras de acuerdo con lo establecido por el artículo 23 de la Ley de Bancos.

Durante el período reportado, en el contexto de los estados financieros consolidados interinos tomados en conjunto, el Banco le dio cumplimiento a las disposiciones sobre créditos a las subsidiarias antes referidas.

25. Créditos a subsidiarias nacionales

De conformidad al artículo 24 de la Ley de Bancos, el límite máximo de créditos que los bancos pueden otorgar a sus subsidiarias constituidas en El Salvador, no puede exceder del cincuenta por ciento (50%) del fondo patrimonial o del diez por ciento (10%) de la cartera de préstamos, el que sea menor, ambos parámetros del otorgante.

Al 30 de junio de 2011, el fondo patrimonial del Banco era de \$481,134.3 (\$464,741.9 en 2010) y el monto bruto de la cartera de préstamos de \$2,506,834.7 (\$2,493,968.2 en 2010). Al 30 de junio de 2010, el total de créditos otorgados a subsidiarias nacionales es de \$150.0 (\$300.1 en 2010), el cual representa el 0.03% (0.06% en 2010) del fondo patrimonial de la entidad y el 0.006% (0.01% en 2010) de la cartera bruta de préstamos.

Durante el período reportado, en el contexto de los estados financieros consolidados interinos tomados en conjunto, el Banco le dio cumplimiento a las disposiciones sobre créditos a las subsidiarias antes referidas.

Banco Agrícola, S. A. y subsidiarias

Notas a los estados financieros consolidados interinos (no auditadas) 30 de junio de 2011 y 2010

(expresadas en miles de dólares de los Estados Unidos de América, excepto el monto por acción)

26. Límites en la concesión de créditos

El artículo 197 de la Ley de Bancos establece que los bancos y sus subsidiarias no podrán otorgar créditos ni participar en el capital accionario por una suma global que exceda el veinticinco por ciento (25%) de su propio fondo patrimonial, a una misma persona o grupo de personas con vínculos económicos. También establece que el exceso del quince por ciento (15%) en créditos, respecto de su propio fondo patrimonial debe ser cubierto por garantías reales suficientes o avales de bancos locales o bancos extranjeros de primera línea.

Al 30 de junio de 2011 y 2010, no se tienen créditos a una sola persona o grupo económico que excedan del veinticinco por ciento del fondo patrimonial del Banco.

Durante el período reportado, en el contexto de los estados financieros consolidados interinos tomados en conjunto, el Banco le dio cumplimiento a las disposiciones del artículo 197 de la Ley de Bancos.

27. Contratos con personas relacionadas

De conformidad al artículo 208 de la Ley de Bancos, la Superintendencia del Sistema Financiero puede objetar la celebración de contratos entre un banco y las personas relacionadas con éste. Se entiende que son personas relacionadas aquellas que se encuentran vinculadas en forma directa o indirecta con la propiedad accionaria del banco o en forma directa con la administración.

Al 30 de junio de 2011 y 2010, no existen contratos celebrados con personas relacionadas de acuerdo con lo establecido por el artículo 208 de la Ley de Bancos.

Durante el período que terminó el 30 de junio de 2011 y 2010, la Superintendencia del Sistema Financiero no objetó contratos con partes relacionadas.

28. Relaciones entre operaciones activas y pasivas en moneda extranjera

De acuerdo con el Art. 62 de la Ley de Bancos, la Superintendencia del Sistema Financiero determinará las normas referentes a las relaciones entre las operaciones activas y pasivas de los bancos, para procurar que el riesgo cambiario se mantenga dentro de rangos razonables. Para cumplir con tal propósito, la Superintendencia del Sistema Financiero ha establecido que la diferencia absoluta entre activos y pasivos de moneda extranjera no podrá ser mayor del 10% del fondo patrimonial. Al 30 de junio de 2011 y 2010, en el contexto de los estados financieros consolidados interinos tomados en conjunto, el Banco cumplió con la citada disposición al mantener una relación del 0.01% (0.04% en 2010).

29. Requerimientos de fondo patrimonial o patrimonio neto

De acuerdo al Art. 41 de la Ley de Bancos, con el objeto de mantener constantemente su solvencia, los bancos deben presentar en todo momento las siguientes relaciones mínimas: i) un 12% entre su fondo patrimonial y la suma de sus activos ponderados conforme lo establece la citada ley; ii) un 7% entre su fondo patrimonial y sus pasivos y contingencias; y iii) el 100% o más entre el fondo patrimonial y capital social pagado a que se refiere el artículo 36 de la Ley de Bancos.

Banco Agrícola, S. A. y subsidiarias

Notas a los estados financieros consolidados interinos (no auditadas) 30 de junio de 2011 y 2010

(expresadas en miles de dólares de los Estados Unidos de América, excepto el monto por acción)

Al 30 de junio de 2011 y 2010, la situación del Banco, en el contexto de los estados financieros consolidados interinos tomados en conjunto, es la siguiente:

	2011	2010
Relación fondo patrimonial sobre activos ponderados	<u>18.25%</u>	<u>18.02%</u>
Relación fondo patrimonial sobre pasivos y contingencias	<u>15.06%</u>	<u>13.96%</u>
Relación fondo patrimonial sobre capital social pagado	<u>161.73%</u>	<u>167.82%</u>

30. Calificación de riesgos

El artículo 235 de la Ley de Bancos requiere que el Banco publique la calificación de riesgo realizada por una clasificadora de riesgo registrada en la Superintendencia de Valores. La calificación del Banco se presenta a continuación:

	Clasificación local			
	Fitch Ratings	Equilibrium, S. A. de C. V.	Fitch Ratings	Equilibrium, S. A. de C. V.
	2011	2011	2010	2010
Calificación otorgada como emisor	EAA+(slv)	EAA+.sv	EAA+(slv)	EAA+sv

La fecha de referencia de las clasificaciones de riesgo es al 31 de marzo de 2011 y 2010, respectivamente. La descripción de la calificación se detalla a continuación:

EAA Corresponde a aquellas entidades que cuentan con una muy alta capacidad de pago de sus obligaciones en los términos y plazos pactados, la cual no se vería afectada ante cambios en la entidad, en la industria a que pertenece y en la economía. Los factores de protección son fuertes, el riesgo es modesto.

El signo “+” Indica una tendencia ascendente hacia la categoría de clasificación inmediata superior, mientras que el signo “-” refleja una tendencia descendente hacia la categoría de clasificación inmediata inferior.

“.sv” y “slv” En las categorías de clasificación significa El Salvador.

31. Información por segmentos

Al 30 de junio de 2011 y 2010, el Banco consolidado se dedicó básicamente a prestar servicios bancarios en El Salvador.

Banco Agrícola, S. A. y subsidiarias

Notas a los estados financieros consolidados interinos (no auditadas) 30 de junio de 2011 y 2010

(expresadas en miles de dólares de los Estados Unidos de América, excepto el monto por acción)

32. Instrumentos financieros derivados

Al 30 de junio de 2011 y 2010, Banco Agrícola, S. A. mantiene instrumentos financieros derivados correspondientes a contratos de límites de tasas de interés o Interest Rate Caps (instrumento de cobertura de flujos de efectivo), cuyo objetivo es obtener una cobertura sobre la eventualidad de variación en las tasas de interés, fijando un límite al riesgo derivado de la fluctuación de dichas tasas. Al 30 de junio de 2011, el Banco tenía un contrato de cobertura Caps por un monto de \$100,000.0 con vencimientos al 24 de enero de 2013. Con fecha 29 de abril de 2011, el Banco canceló anticipadamente un contrato de cobertura Caps de \$50,000.0, cuyo vencimiento original era 21 de septiembre de 2019; el monto de la pérdida resultante fue de \$1,560.0 que se reconoció en los resultados del período. Dichos contratos contienen una obligación a cargo del Banco sobre el pago de una comisión anual de \$542 (\$835 en 2010) durante el plazo de tales contratos.

Adicionalmente, al 30 de junio de 2011 y 2010, el Banco mantiene contratos para la protección de tasa de interés que cubren el riesgo asociado con los cambios en las tasas de interés sobre deudas contratadas por el Banco. Al 30 de junio de 2011, se tenía un contrato “Swaps” como cobertura de tasa LIBOR de 6 meses, cuyo monto nominal asciende a \$5,684.2 (\$6,947.4 2010).

33. Sumario de diferencias significativas entre las normas internacionales de información financiera y las normas contables emitidas por la Superintendencia del Sistema Financiero

La Administración del Banco ha establecido inicialmente las siguientes diferencias principales, con respecto a su giro de negocio, entre las normas internacionales de información financiera (NIIF) y las normas contables emitidas por la Superintendencia del Sistema Financiero.

1. La NIIF 1 establece los requerimientos básicos para adoptar por primera vez las normas internacionales de información financiera. Estipula que la entidad debe usar las mismas políticas contables para preparar su balance inicial base NIIF y para todos los períodos presentados en los primeros estados financieros base NIIF. Además, estas políticas contables deben corresponder a todas y cada una de las NIIF vigentes a la fecha del primer informe base NIIF.
2. Las inversiones se clasifican en títulos valores para conservarse hasta el vencimiento y títulos valores disponibles para la venta y se presentan al costo o valor de mercado, el menor. Las NIIF requieren que las inversiones se clasifiquen en las siguientes categorías: activos financieros a su valor razonable a través de pérdidas y ganancias; préstamos y cuentas por cobrar originados por la entidad; activos financieros disponibles para la venta; e inversiones mantenidas hasta el vencimiento. La clasificación de las inversiones es la base para determinar el método de valuación correspondiente. De igual manera, se requiere que la baja de un activo financiero que conlleve la obtención de un nuevo activo financiero, la entidad reconocerá el nuevo activo financiero al valor razonable. Además, no se están realizando todas las divulgaciones relacionadas con el uso de los instrumentos financieros; por ejemplo:

Banco Agrícola, S. A. y subsidiarias

Notas a los estados financieros consolidados interinos (no auditadas) 30 de junio de 2011 y 2010

(expresadas en miles de dólares de los Estados Unidos de América, excepto el monto por acción)

- i. Los objetivos y políticas concernientes a la gestión de los riesgos financieros, incluyendo su política respecto a la cobertura, desglosada para cada uno de los tipos principales de transacciones previstas.
 - ii. La información sobre la naturaleza de los riesgos cubiertos, tales como riesgo de crédito, riesgo de mercado, riesgo de moneda y riesgo de la tasa de interés.
3. Las NIIF requieren un análisis de vencimientos para pasivos financieros derivativos y no derivativos (incluyendo contratos de garantías financieras) que muestre los vencimientos contractuales remanentes.
4. Las NIIF requieren que debe revelarse información acerca de los valores razonables de cada clase o grupo de sus activos y pasivos de carácter financiero.
5. Las provisiones para riesgo de crédito se establecen con base a normativa emitida por la Superintendencia del Sistema Financiero; conforme a las NIIF en la preparación de los estados financieros debe considerarse el perfil de los riesgos de crédito de la cartera, debiendo considerar variables como el comportamiento de la economía, tendencias históricas de la mora, localización geográfica, actividad económica, etc., para establecer reservas adecuadas a los riesgos de recuperación de estos préstamos. Las NIIF sugieren que el análisis para el establecimiento de reservas se realice en base a los flujos de efectivo futuros aplicando tasas históricas de pérdidas, incluyendo el valor presente por la realización de la garantía.
6. De acuerdo con las NIIF, el establecimiento de reservas voluntarias no forma parte de los resultados, más bien son apropiaciones de las utilidades retenidas.
7. Las liberaciones de reservas constituidas en años anteriores se registran con crédito a otros ingresos no de operación; las NIIF requieren que las transacciones de la misma naturaleza se muestren netas.
8. La política contable del reconocimiento de intereses indica que no se calculan intereses sobre préstamos vencidos. La NIIF 39 requiere el reconocimiento contable de intereses de todos los activos financieros, así como el respectivo deterioro. Igualmente, se requiere que las comisiones cobradas y pagadas a establecimientos afiliados y/u otras entidades emisoras de tarjeta de crédito se reconozcan al momento que se completa el servicio respectivo.
9. Los revalúos de activo fijo realizados son aprobados por la Superintendencia del Sistema Financiero a solicitud del Banco y no son actualizados periódicamente; las NIIF requieren que los revalúos de activo fijo sean actualizados periódicamente para reflejar los valores justos de mercado de los bienes revaluados. La vida útil de los activos fijos se determina con base en los plazos fiscales; las NIIF establecen que la vida útil de los activos fijos debe determinarse con base a la vida económica del bien; así mismo, la NIIF revisó la definición de valor residual de los activos.

Banco Agrícola, S. A. y subsidiarias

Notas a los estados financieros consolidados interinos (no auditadas) 30 de junio de 2011 y 2010

(expresadas en miles de dólares de los Estados Unidos de América, excepto el monto por acción)

10. No se registran impuestos diferidos y el gasto de impuesto sobre la renta de los períodos intermedios, se determina con base en la renta gravable estimada para dichos períodos. Las NIIF requieren el reconocimiento de impuestos diferidos cuando la base de valuación fiscal de los activos y pasivos difiere de lo financiero contable; igualmente, requieren la utilización de la mejor estimación de la tasa impositiva media ponderada que se espera para el período completo anual para determinar el gasto de impuesto sobre la renta correspondiente a información financiera interina.
11. Los activos extraordinarios deben tratarse bajo la NIIF 5, de acuerdo con la cual debe reconocerse una pérdida por deterioro para cualquier activo dado de baja al momento inicial o subsecuente al valor justo menos los costos para vender. Bajo NIIF las reservas constituidas por Ley para los activos extraordinarios no forman parte de los resultados del ejercicio; éstas son apropiaciones de las utilidades retenidas.
12. Las normas vigentes disponen que la utilidad por venta de activos extraordinarios con financiamiento se reconozca como ingreso hasta que dicha utilidad se ha percibido, lo cual no está de acuerdo con las NIIF.
13. Las NIIF requieren que se registren estimaciones para el deterioro de los activos, en función de los flujos de efectivo futuros, relacionados con el activo, descontados a una tasa de interés apropiada. Este proceso debe ser efectuado cuando se cumplen los indicadores de deterioro previamente establecidos.
14. La consolidación de estados financieros se utiliza sobre bases de tenencia accionaria. Las NIIF requieren que la consolidación se haga en base a control, y que el interés minoritario en el balance general y en los estados de resultados y de cambios en el patrimonio se muestre como patrimonio.
15. Las NIIF requieren la divulgación de información cualitativa y cuantitativa sobre la exposición a los riesgos derivados de instrumentos financieros, incluyendo los riesgos de crédito, liquidez y mercado. Igualmente, se requiere la divulgación de un análisis de sensibilidad por cada tipo de riesgo de mercado a los cuales está expuesta la entidad, así como los métodos y supuestos utilizados.
16. Las NIIF requieren la identificación y divulgación de información de segmentos operativos.
17. No se está divulgando una política contable para la actividad fiduciaria.

Banco Agrícola, S. A. y subsidiarias

Notas a los estados financieros consolidados interinos (no auditadas) 30 de junio de 2011 y 2010

(expresadas en miles de dólares de los Estados Unidos de América, excepto el monto por acción)

18. Los instrumentos financieros derivados únicamente se divulgan en nota específica de los estados financieros. Las NIIF requieren la contabilización de los activos y pasivos resultantes de operaciones con instrumentos derivados. En adición, se requiere que el Banco efectúe una evaluación sobre la relación existente entre los instrumentos de cobertura y los instrumentos financieros que están siendo cubiertos, a fin de establecer el tratamiento contable de las ganancias o pérdidas resultantes entre los instrumentos de cobertura y los instrumentos financieros cubiertos.
19. Las NIIF establecen que la información financiera intermedia debe incluir como información mínima, además del balance general condensado y estado de resultados condensado, el estado de flujos de efectivo condensado y estado de cambios en el patrimonio condensado. De igual manera, el balance general condensado se debe presentar en forma comparativa con el balance general del período contable anual inmediato anterior

34. Hechos relevantes y eventos subsecuentes

Los hechos de mayor relevancia ocurridos durante los períodos que terminaron el 30 de junio de 2011 y 2010, se resumen a continuación:

1. La Junta General Ordinaria de Accionistas de Banco Agrícola, S. A. celebrada con fecha 10 de febrero de 2011 (11 de febrero de 2010), acordó la distribución de dividendos de cuatro dólares de los Estados Unidos de América con cincuenta centavos por acción (un dólar de los Estados Unidos de América por acción en 2010); el monto total distribuido ascendió a \$78,750.0 (\$17,500.0 en 2010); además, acordó trasladar a la cuenta de reservas voluntarias de capital la cantidad de \$39,572.4 (\$15,841.9 en 2010).
2. La Junta General Ordinaria de Accionistas celebrada con fecha 10 de febrero de 2011, eligió la Junta Directiva del Banco, integrada de la manera siguiente:

Presidente:	Dr. Sergio Restrepo Isaza
Vicepresidente:	Dr. Jaime Alberto Velásquez Botero
Secretario:	Lic. Ramón Fidelio Ávila Qüehl
Director Propietario:	Dr. Luis Santiago Pérez Moreno
Director Suplente:	Dr. Gonzalo de Jesús Toro Bridge
Director Suplente:	Lic. Joaquín Alberto Palomo Déneke
Director Suplente:	Dr. Pedro Luis Apóstolo
Director Suplente:	Lic. Eduardo David Freund Waidegorn
3. En Junta General Ordinaria y Extraordinaria de Accionistas de Credibac, S. A. de C. V celebrada el 9 de febrero de 2011 se acordó, la disminución del exceso de reserva legal por un monto de \$1,799,986 y disminución del capital social variable por un monto de \$990,000, y la distribución a sus accionistas.

Banco Agrícola, S. A. y subsidiarias

Notas a los estados financieros consolidados interinos (no auditadas) 30 de junio de 2011 y 2010

(expresadas en miles de dólares de los Estados Unidos de América, excepto el monto por acción)

4. En Junta General Ordinaria y Extraordinaria de Accionistas de Credibac, S.A. de C.V celebrada el 9 de febrero de 2011, se acordó dejar sin efecto las reformas al pacto social y la disminución del capital social en la parte fija, acuerdo tomado en Junta General de Accionistas de fecha 10 de febrero de 2010. Adicionalmente, se acordó el aumento del capital social fijo por un monto de \$71.43 (setenta y uno dólares de los Estados Unidos de América con cuarenta y tres centavos) y la disminución del valor nominal de las acciones de \$11.43 (once dólares de los Estados Unidos de América con cuarenta y tres centavos) a \$10.00 (diez dólares de los Estados Unidos de América). La sociedad girará en adelante con un capital social fijo de \$11,500 (once mil quinientos dólares de los Estados Unidos de América), representado por 1,150 acciones comunes y nominativas de \$10.00 (diez dólares de los Estados Unidos de América) cada una. La escritura de modificación del pacto social se encuentra en proceso de formalización.
5. Con fecha 10 de agosto de 2010, el Ing. José Roberto Orellana Milla informó sobre su renuncia, con fecha efectiva 1 de octubre de 2010, al cargo como Presidente Ejecutivo del Banco, por haber llegado a la edad de retiro. A partir del 1 de octubre de 2010, se nombró al Lic. Rafael Barraza Domínguez como Presidente Ejecutivo.
6. Con fecha 21 de septiembre de 2010, la Junta Directiva conoció la renuncia irrevocable del Lic. Rafael Barraza Domínguez al cargo de Director Secretario de la Junta Directiva de Banco Agrícola, S. A. En esa misma fecha, la Junta Directiva aprobó el nombramiento del Lic. Ramón Fidelio Ávila Qüehl como Secretario de la Junta Directiva.
7. La Junta General Extraordinaria de Accionistas de Banco Agrícola, S. A. celebrada con fecha 11 de febrero de 2010, acordó incrementar el capital social del Banco mediante el incremento del valor nominal de las acciones de \$16.00 (dieciséis dólares de los Estados Unidos de América) a \$17.00 (diecisiete dólares de los Estados Unidos de América). El capital social del Banco Agrícola S. A. será de \$297,500.0 representado por 17,500,000 acciones comunes y nominativas de \$17.00 (diecisiete dólares de los Estados Unidos de América) cada una. Este acuerdo fue autorizado por el Consejo Directivo de la Superintendencia del Sistema Financiero en sesión CD-23/10, de fecha 9 de junio de 2010 y la escritura de modificación del pacto social fue inscrita en el Registro de Sociedades el 2 de septiembre de 2010.
8. La Junta General Extraordinaria de Accionistas de Arrendadora Financiera, S. A. celebrada con fecha 10 de febrero de 2010, acordó la modificación al valor nominal de las acciones de la compañía, disminuyendo el valor nominal de \$11.43 (once dólares de los Estados Unidos de América con cuarenta y tres centavos) a \$10.00 (diez dólares de los Estados Unidos de América); el número de acciones aumentó de 131,250 a 150,000 acciones. El capital social de Arrendadora Financiera, S. A. será de \$1,500.0 representado por 150,000 acciones comunes y nominativas de \$10.00 (diez dólares de los Estados Unidos de América) cada una. La escritura de modificación del pacto social fue inscrita en el Registro de Sociedades el 29 de julio de 2010.
9. Con fecha 17 de septiembre 2009, la Junta Directiva de Banco Agrícola, S. A. autorizó la compra de la cartera de tarjetas de crédito, con todos sus activos y pasivos de operación relacionados, a la sociedad Credibac, S. A. de C. V. Al 31 de diciembre de 2009, se habían realizado compras parciales por un total de \$76,479.8 (saldo de capital e intereses); el 28 de abril de 2010 se completó la compra de cartera de tarjetas de crédito por valor de \$5,844.6; estas compras fueron pagadas en efectivo.

Banco Agrícola, S. A. y subsidiarias

Notas a los estados financieros consolidados interinos (no auditadas) 30 de junio de 2011 y 2010

(expresadas en miles de dólares de los Estados Unidos de América, excepto el monto por acción)

10. Al 30 de junio de 2011, el Banco no transó acciones por Bolsa. Al 30 de junio de 2010, se transaron 733 acciones comunes emitidas por Banco Agrícola, S. A. por la cantidad de \$27.9.
11. En el mes de diciembre de 2008, se firmó el documento “Convenio Marco” entre Banco Agrícola, S. A. y Banco Central de Reserva de El Salvador como parte del “Programa de Liquidez para la Sostenibilidad del Crecimiento” impulsado por el Banco Interamericano de Desarrollo (BID). Mediante este convenio el Banco Central de Reserva otorgó a Banco Agrícola, S. A. una participación disponible en dicho programa de hasta \$134,965.7. El Banco ha hecho uso de esta línea mediante celebración de contratos de compra- venta y administración de cartera de créditos celebrados con el Banco Central de Reserva de El Salvador, el plazo es de 60 meses. Al 30 de junio de 2010, el saldo de capital adeudado asciende a \$7,710.9. Al 31 de junio de 2011, no se tenía saldo por este concepto.
12. El 30 de agosto y 18 de septiembre de 2006, el Banco Agrícola, S. A. adquirió una obligación por \$1,000.0 y \$99,000.0, respectivamente, como resultado de contrato de venta de derechos de pagos diversificados (DPR) por un plazo de 7 años, celebrado con la sociedad Banagrícola DPR Funding, Ltd., la cual realizó emisión de títulos en el mercado estadounidense garantizados con los flujos de pagos diversificados (DPR) generados por el Banco Agrícola, S. A. Dicha emisión fue estructurada por Citigroup. Al 30 de junio de 2011, el saldo de las obligaciones asciende a \$59,409.2 (\$82,579.6 en 2010).